

Re-disegnare il passato per il futuro

**Metamorfosi di un appartamento
di 240 mq con la scala centrale come punto
focale di design**

Eleganza e comfort in 130 mq

Ristrutturazione totale di un due livelli Immerso nel verde

Approfondimenti:

**Come l'intelligenza artificiale cambierà la nostra relazione
con la casa**

HoMeredesign@ MAGAZINE

è un magazine a cura di Piovano AD,

Tutti i diritti sono riservati.

È vietata la riproduzione anche parziale
della rivista senza autorizzazione.

Testi e foto realizzati dallo staff interno.



Crediamo che le persone abbiano bisogno di case adatte ai nuovi stili di vita che questo tempo ci impone.

Per un “abitare” che, oltre a mettere al centro i valori della protezione, del comfort e della famiglia, diventi un “abitare moderno”

Per far questo è necessario re-disegnare e trasformare le tante abitazioni del passato utilizzando un approccio innovativo.

HOMERedesign® è la filosofia e il pragmatismo con cui vogliamo affrontare questa sfida.

SOMMARIO

Presentazione _____ pag. 5

Eleganza e comfort in 130 mq- Ristrutturazione totale di un due livelli Immerso nel verde _____ pag. 6

Re-disegnare il passato per il futuro - Metamorfosi di un appartamento di 240 mq con la scala centrale come punto focale del design. _____ pag. 44

Come l'intelligenza artificiale cambierà la nostra relazione con la casa _____ pag. 76

Gentile lettore,

Benvenuto al numero di Settembre.

Un mese che, per molti, rappresenta un nuovo inizio, ricco di energia e voglia di rinnovamento.

Energia e voglia di rinnovamento sono anche i due ingredienti essenziali che, insieme ai nostri committenti, mettiamo in campo in ogni nuovo progetto di trasformazione. Senza questi, non sarebbe possibile raggiungere certi risultati, soprattutto in interventi come quelli che presentiamo in questo numero.

Si tratta di due appartamenti su due livelli in cui, per entrambi, la scala interna risulta essere un importante elemento di design.

Altro elemento in comune è la loro posizione privilegiata, infatti gli immobili sono ubicati in zone con grandi spazi verdi, a breve distanza dal centro di Torino. Situazione ideale per chi vuole evitare lo stress metropolitano senza però rinunciare alla comodità dei servizi.

Tuttavia, ciò che differenzia profondamente questi spazi è lo stile degli interni: due interpretazioni uniche di un design moderno che riflettono le personalità distinte dei committenti.

Infine, riprendendo il filo dal nostro numero precedente, dove avevamo esplorato la bellezza e l'importanza di un rapporto armonioso con i nostri ambienti, in questa edizione parleremo ancora di relazione tra noi e la nostra casa, addentrandoci nel mondo dell'intelligenza artificiale.

Proveremo a comprendere come questa tecnologia trasformerà il nostro rapporto con l'ambiente domestico.

Buona lettura!



Giuseppe Piovano
Responsabile della comunicazione

Eleganza e co in 130 mq

Ristrutturazione totale di un du
nel verde



omfort

le livelli Immerso

HOME[®]
redesign

Il contesto

Immersa nel sereno contesto di un villaggio residenziale, situato nella verdeggiante periferia di Rivoli, questa affascinante villetta, edificata nei primi anni 2000, ha immediatamente stregato i nostri affezionati clienti, da tempo alla ricerca di una casa indipendente.

Inoltre, il secondo livello, con i suoi 35 metri quadri, rappresentava una soluzione perfetta per la coppia, desiderosa di offrire alla loro figlia adolescente uno spazio dedicato solo a lei.

La signora, amante del gusto e del design, ci ha espresso fin da subito il desiderio di trasformare gli interni della casa per renderla più accogliente e armoniosa, mentre il marito voleva migliorarne la funzionalità.

In buona sostanza, pur trattandosi di una casa relativamente recente, dopo una prima analisi siamo giunti a conclusione con i committenti che la casa necessitava di una ristrutturazione integrale per soddisfare realmente le esigenze della famiglia.



Responsabile progetto

Arch. Giulia Garnero
Homeredesigner

*Una tipa tosta! Dice di fare boxe perché
la aiuta a scaricare.*

*In realtà, secondo noi, la boxe è la
metafora della sua professionalità: il
progetto è il ring;
il problema da risolvere è l'avversario
da sconfiggere;
la soddisfazione del cliente, la sua
vittoria.*



I desiderata

Per Lei: vivere in una casa bella e accogliente;

Per Lui: vivere in casa confortevole;

Per la figlia: avere un proprio spazio privato in cui rifugiarsi.

IL PROGETTO

Stato di fatto

PIANO TERRA

Lo stato di fatto del piano terreno.

Trattandosi di una costruzione relativamente moderna, la divisione interna dell'appartamento, dopo un'accurata analisi è risultata idonea a soddisfare le esigenze abitative dei committenti.

Infatti le dimensioni dei singoli ambienti erano idonee. Anche l'esposizione solare - con la cucina, il soggiorno e una camera a sud-est era perfetta.

Quindi, a differenza della maggioranza dei casi in cui si deve intervenire sul layout, questa volta le divisioni interne sono rimaste invariate.

Come vedremo nella scheda successiva, sono state apportate solo tre piccole modifiche murarie necessarie al miglioramento estetico.



HOME
redesign

Demolizioni e costruzioni

PIANO TERRA

In questa tavola le tre minime modifiche che, come detto, sono servite ad alcuni accorgimenti estetici.

Al punto 1 è stata costruita una spalletta per la realizzazione di un armadio a muro sottoscala.

Al punto 2 la ricostruzione di una parte di muro per l'inserimento dello scrigno necessario per sostituire la porta battente con una porta a scomparsa e per avere una spalla da 65 cm, necessaria per le colonne della cucina.

Al punto 3, la costruzione della spalletta ha creato una nicchia in cui inserire e nascondere la lavatrice.

Nonostante le minime modifiche divisionali, la ristrutturazione ha comportato un grande lavoro edile dovuto allo smantellamento dei pavimenti e dei sottofondi per l'installazione del riscaldamento a pavimento.

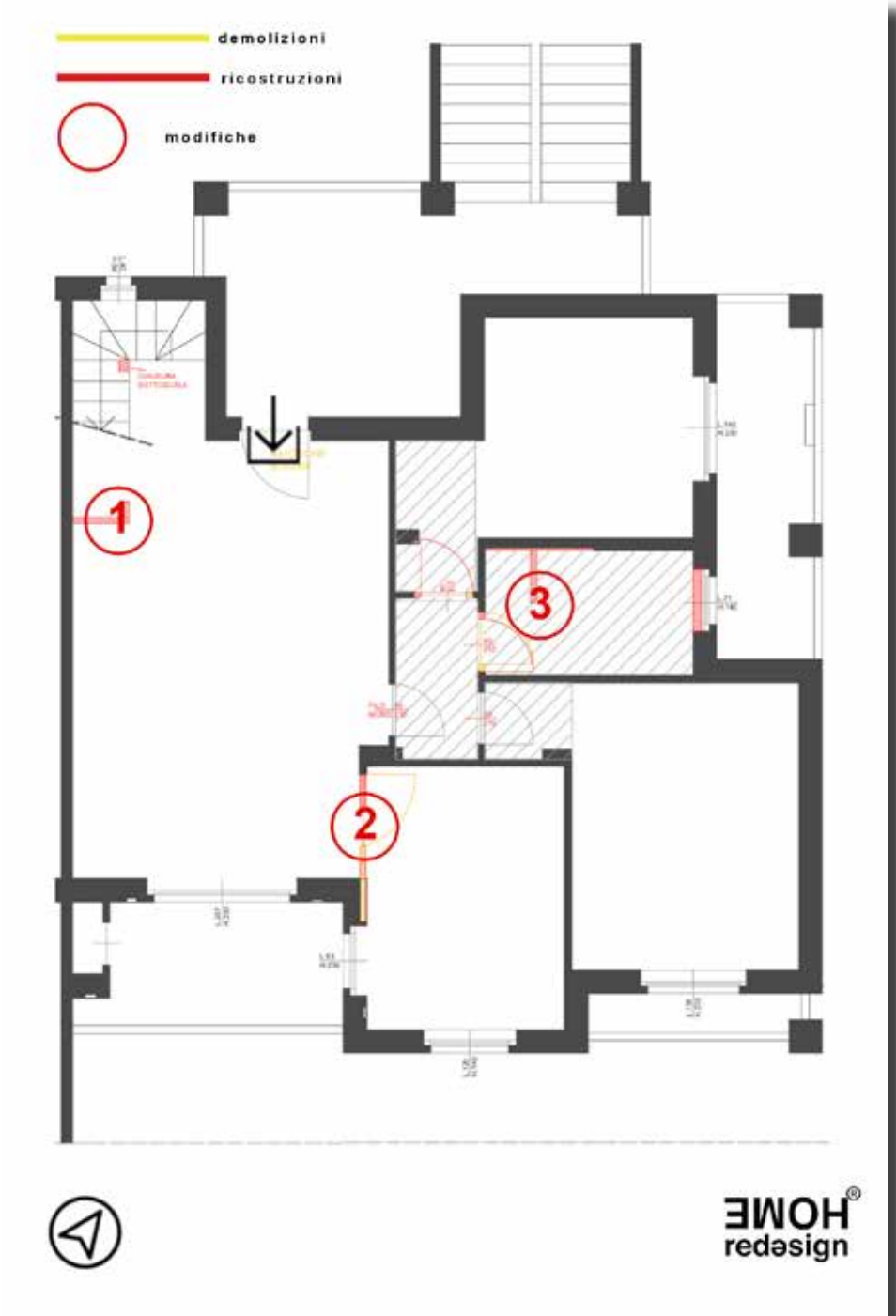

Inoltre, come vedremo, è stata rinnovata completamente la scala che porta al piano superiore con un netto miglioramento estetico.

Il progetto finale

PIANO TERRA

La planimetria finale dimostra come il layout fosse già ben equilibrato, sia da un punto di vista estetico che di fluidità di percorsi.

Tuttavia lo studio dell'arredamento, dei rivestimenti e dell'illuminazione, curato dalla stessa Giulia, Homeredesigner e responsabile del progetto, ha trasformato radicalmente la casa, rendendola elegante ed accogliente.

Gli ambienti che hanno goduto maggiormente del restyling sono stati il soggiorno (zona 1) e il bagno (zona 4).

La camera padronale (zona 3) e la seconda camera per gli ospiti (zona 5), anch'esse totalmente rinnovate, sono rimaste nella posizione originale.



HOME
redesign

*Il piano superiore,
tutto dedicato alla figlia*

uno spazio privato in cui rifugiarsi.

Il progetto finale del piano superiore

PIANO SUPERIORE

Dalla scala interna si arriva al piano superiore: 35 mq destinati completamente alla figlia.

Anche per questo livello non sono state apportate modifiche divisionali.

Tuttavia, come vedremo nelle pagine seguenti, questo spazio è stato trasformato in un piccolo bijoux, come desiderato dalla giovane.

Da notare la cabina armadio (zona 8) che, grazie ad uno sviluppo di oltre 5 metri lineari, soddisfa pienamente le esigenze di spazio e organizzazione della ragazza.



HOME
redesign

Il living

Attraversando il giardino antistante, dopo aver salito i gradini fino al pianerottolo e aver spalancato il portoncino d'ingresso, si viene immediatamente avvolti da un'atmosfera accogliente fatta di ordine ed eleganza. Un piacevole benvenuto per chiunque metta piede in questa casa.





HOME[®]
redesign

TRASFORMAZIONI

Un'immagine che ci offre uno sguardo frontale sulla parete del soggiorno, caratterizzata da volumi semplici e ben equilibrati.

I colori neutri, in un gioco di contrasti tra chiaro e scuro, contribuiscono a creare un'armonia visiva raffinata e accogliente.

Il tavolo e le sedie, già appartenenti alla collezione di arredi dei proprietari, si integrano comunque nel contesto.





Volgendo lo sguardo verso il portoncino d'ingresso, notiamo una libreria bassa di circa 70 cm che costeggia la chaise longue del divano. Questa soluzione d'arredo crea una divisione quasi impercettibile tra l'area d'ingresso e lo spazio dedicato alla TV.

Alle spalle del divano è stata disposta una madia a tre ante, laccata bianca con basamento brunito.

Salendo i primi gradini della scala interna, la prospettiva del soggiorno risulta ampliata grazie al riflesso del parapetto in vetro, collocato per la protezione della scala.





Un altro esempio dell'uso dei contrasti si può apprezzare nelle tonalità della parete frontale alla zona TV.

Da notare come la porta a filo muro si mimetizzi perfettamente, grazie alla stessa tinta della parete, così come l'applique a muro.

A destra, la porta scorrevole conduce alla cucina, fondendosi anch'essa armoniosamente nell'ambiente.

La cucina

Si accede alla cucina da questa elegante porta scorrevole, il cui armonioso effetto del tessuto si sposa con la magia del vetro, creando un delicato sipario che offre uno scorcio discreto sull'ambiente della cucina.



TRASFORMAZIONI

La cucina a L in laminato bianco, posizionata nella stessa stanza precedente l'intervento, contrasta delicatamente con il grigio delle pareti.

La successione ininterrotta di pensili, in altezza 96, crea un unico volume mantenuto comunque leggero grazie alla luminosità dei frontali.

Elementi come l'apertura a gola, lo schienale e il top in statuario bianco lucido contribuiscono ad accentuare la sensazione di leggerezza dell'ambiente.



La scala

La preesistente scala interna è stata completamente rivisitata mediante il rivestimento in legno delle originali pedate in marmo.



HOME[®]
redesign

TRASFORMAZIONI

Il nuovo parapetto in cristallo si fonde quasi invisibilmente nell'ambiente circostante. Inoltre, l'area sottostante la scala è stata utilizzata e chiusa con delle eleganti ante in legno laccato, opera dei nostri artigiani.



I faretti segnapasso, incastonati nella parete adiacente, creano un suggestivo gioco di luci ed ombre, aggiungendo un tocco decorativo unico.



Il parquet

Tutta la pavimentazione, ad esclusione del bagno e della cucina, è rivestita in parquet di rovere spazzolato con plance in larghezza 18 cm.





Sotto il parquet, nel sottofondo, è presente il nuovo impianto a serpentina per il riscaldamento di tutta l'abitazione.



Il bagno principale

Tinte neutre e calde per il bagno principale.

Il pavimento è in piastrelle 120X120 gres effetto calacatta con vena oro.



HOME[®]
redesign

TRASFORMAZIONI



Il rivestimento delle pareti, a tutta altezza, è in lastre di gres dello stesso effetto del pavimento.

L'arredo bagno è in una elegante tonalità malta tortora.

Per dare una nota di spicco, sono state scelte rubinetterie e accessori smaltati nero.



In questa immagine si vede come la costruzione della nuova parete abbia creato un incavo adibito a ospitare la lavatrice.

L'accesso a questo vano è garantito da una

pratica porta a libro creata con componenti standard. Risultato ottenuto grazie al fatto che la progettazione dell'arredamento è stata svolta in parallelo alla realizzazione del progetto architettonico.



Il disimpegno e le camere

IL DISIMPEGNO

Il disimpegno centrale, dalle tinte neutre e calde è illuminato da una strip led che attraversa in diagonale tutto il soffitto.

Da notare come anche per le porte interne sia stato scelto un design semplice arricchito da un filetto decorativo centrale.

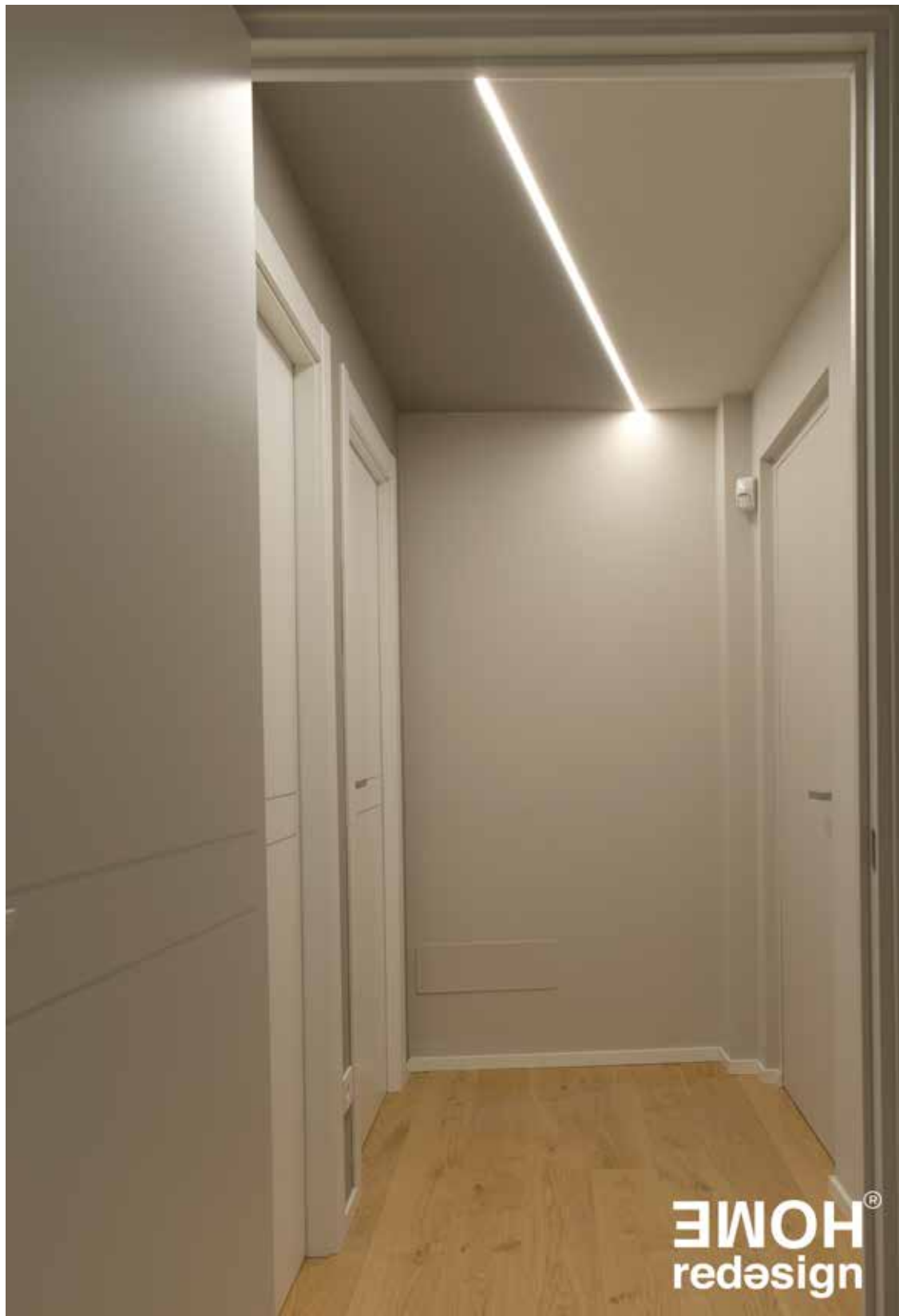

Dal living, passando dal disimpegno centrale si accede alla camera padronale.



HOME[®]
redesign

Questo spazio è stato minuziosamente curato dalla proprietaria della casa, che ha integrato alcuni elementi di arredo già di sua proprietà. Anche qui, si è optato per tonalità neutre, che conferiscono una sensazione di pace e serenità all'ambiente.



La camera padronale



HOME[®]
redesign

TRASFORMAZIONI

L'arredamento della stanza è caratterizzato da un gruppo letto (comò e comodini) laccato color sabbia, un armadio con due ante scorrevoli laccate in bianco, arricchito da un fascione orizzontale in tonalità sabbia, e un letto imbottito in tessuto, dotato di contenitore.

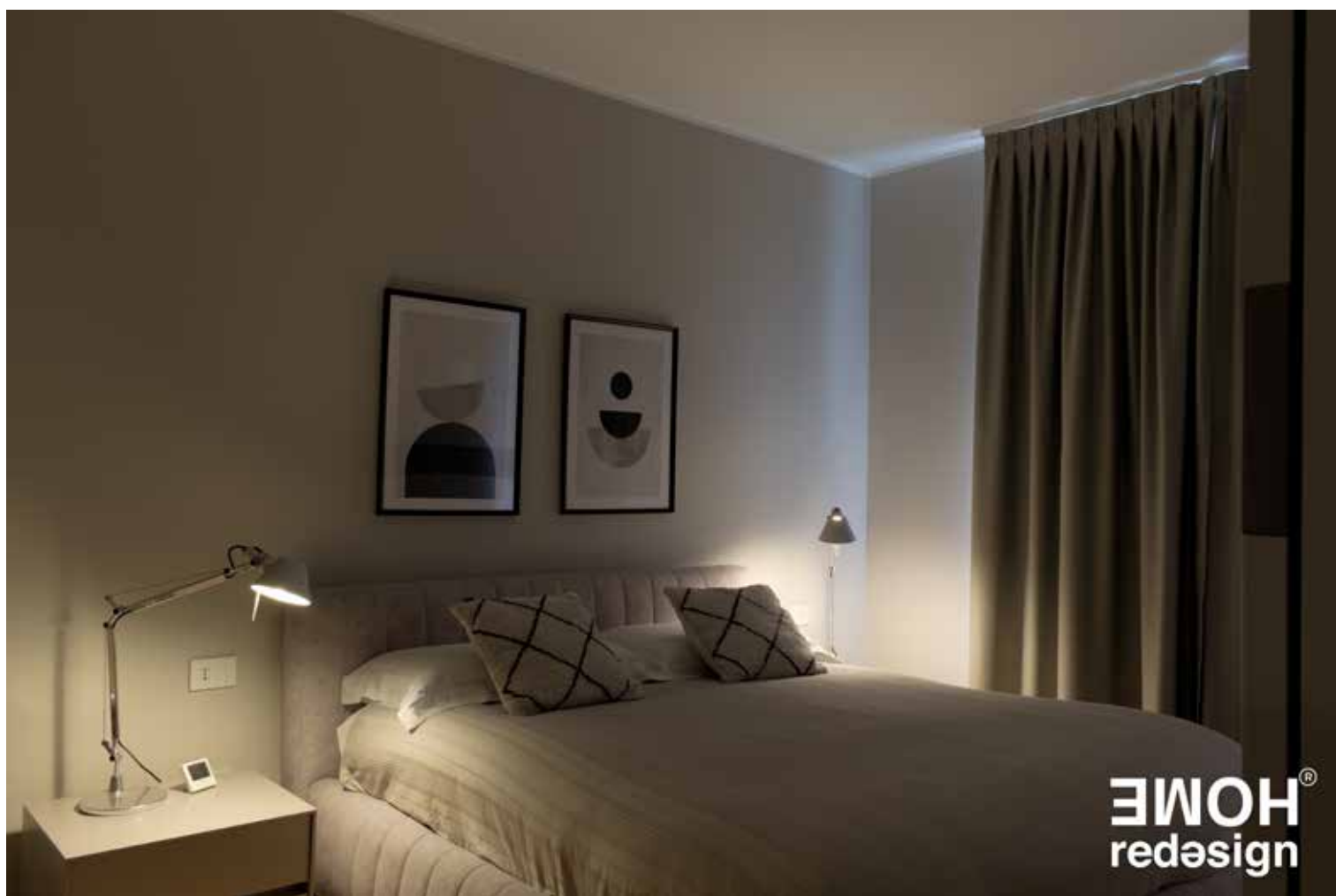

la camera ospiti

La camera ospiti è anche uno spazio polifunzionale. Ospita un grande armadio e un divano, già di proprietà dei committenti. Diventa così un ambiente dedicato alla lettura e al relax grazie alla magnifica vista sul parco.



EMOH[®]
redesign

Il piano superiore

*Uno spazio tutto dedicato
alla figlia*

la camera

Una volta salita la scala interna si arriva al piano superiore, un luogo interamente dedicato alla figlia.

La camera è attrezzata con un letto da una piazza e mezza rivestito in tessuto bianco e dotato di contenitore. È dotata di contenitore.

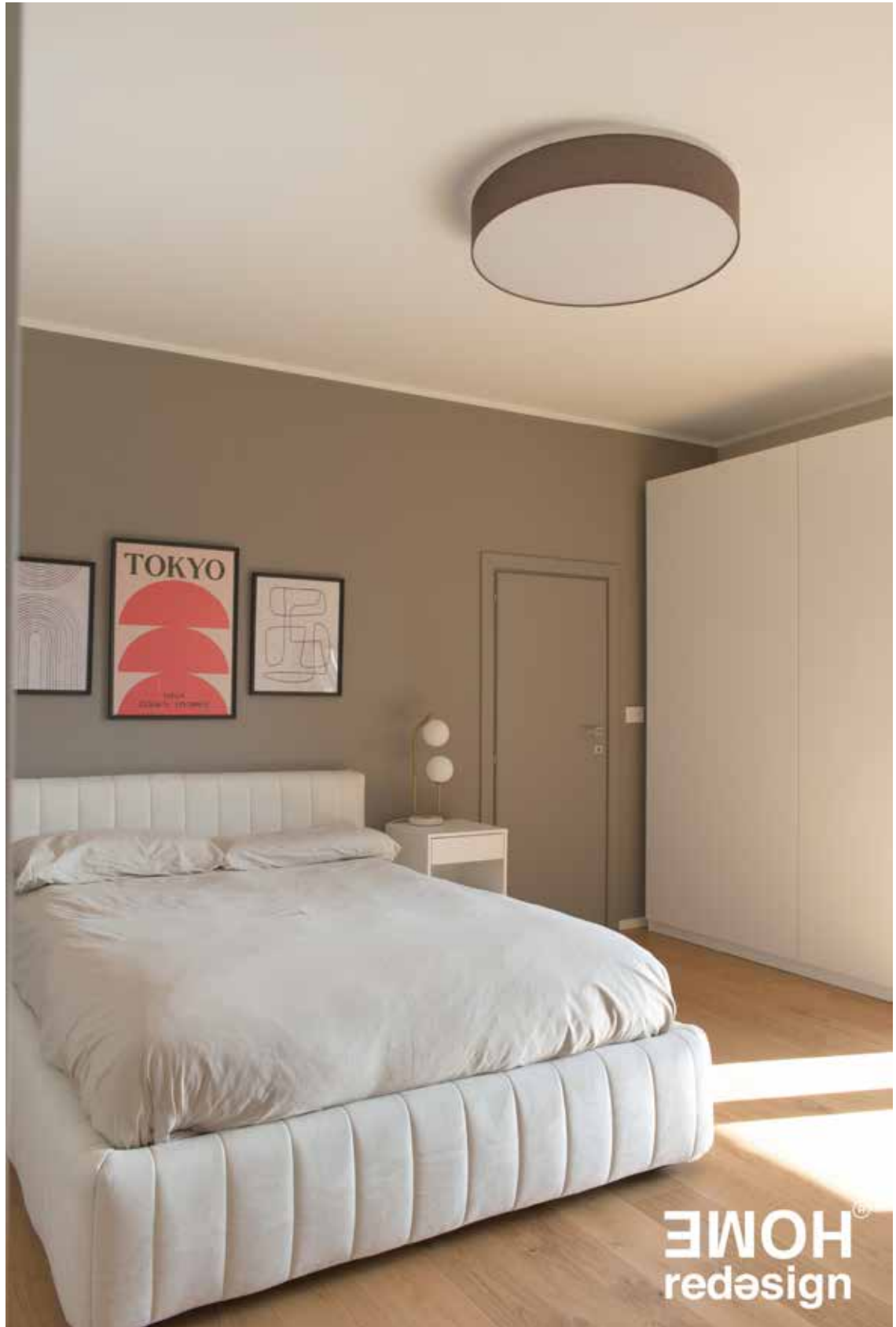

HOME[®]
redesign

TRASFORMAZIONI

Sulla parete di fronte al letto, una filiforme scrivania, larga 150 cm, con basamento metallico.

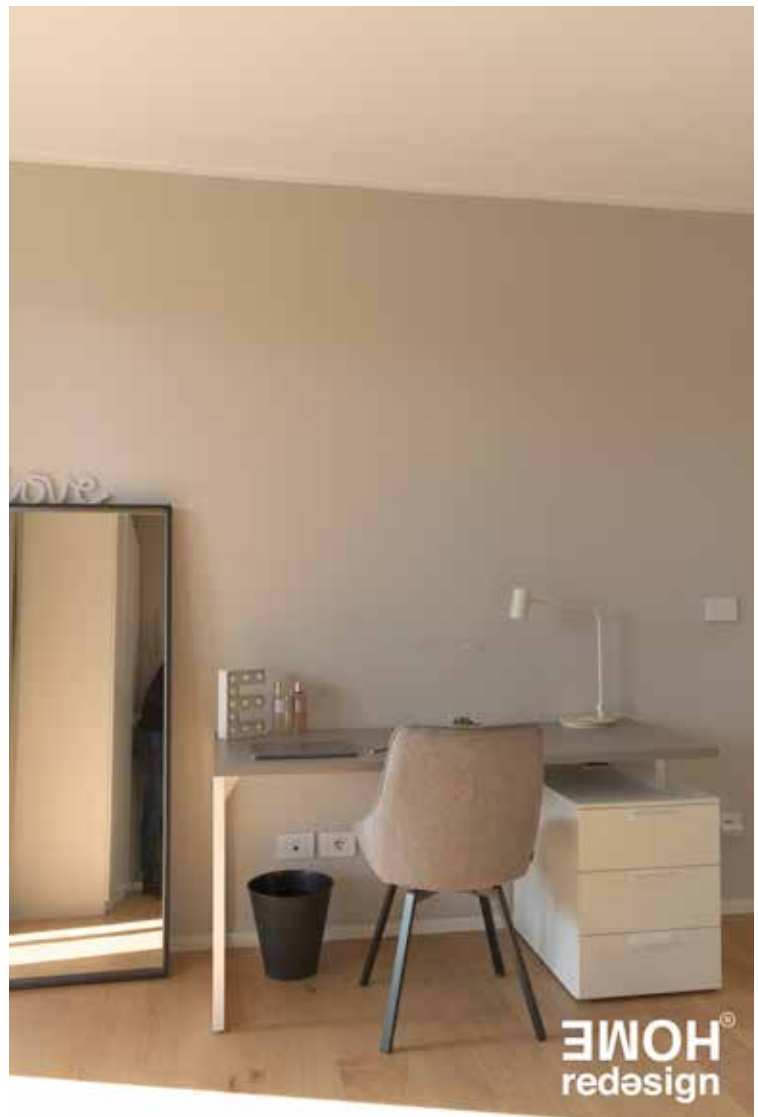

Oltre alla parete dietro al letto, si trova la capiente cabina armadio, ideale per soddisfare le esigenze di spazio della giovane inquilina.

Il bagno



TRASFORMAZIONI

Il bagno che serve il piano superiore è rivestito con piastrelle 120 x 120 in gres finitura statuario (a differenza della finitura del bagno inferiore, ha le venature grigie anziché dorate).

Il mobile bagno, con frontali laccati grigio manhattan, è impreziosito dal top impiallacciato rovere e dalla rubinetteria a muro in finitura nero opaco.



Il nero è richiamato anche dal termoarredo elettrico posto sopra i sanitari.

Invece del gres usato nel bagno del piano inferiore, il pavimento di questo bagno prosegue l'estensione del parquet in rovere che riveste l'intero piano.

PRIMA E DOPO

LA CUCINA



IL BAGNO



LA SCALA

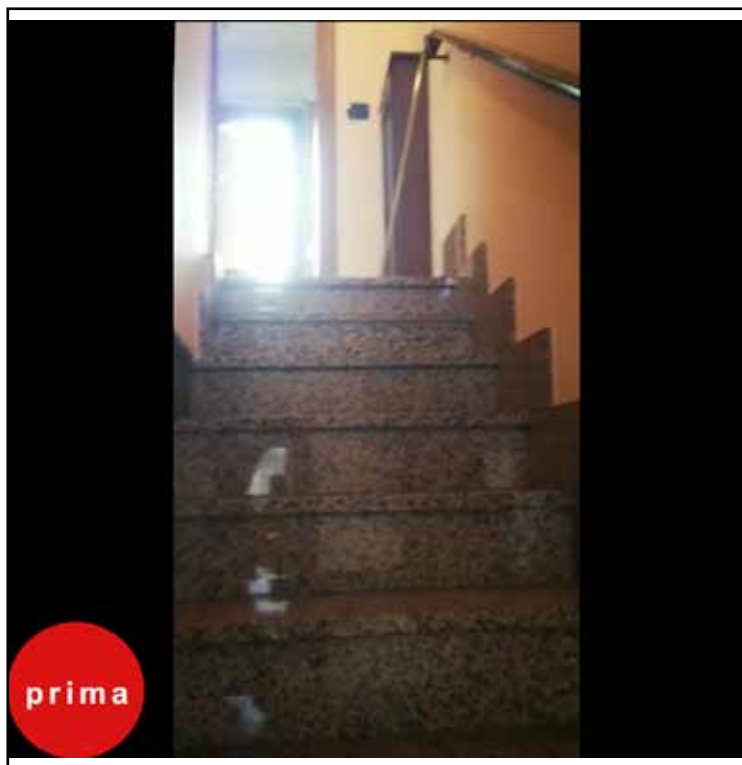
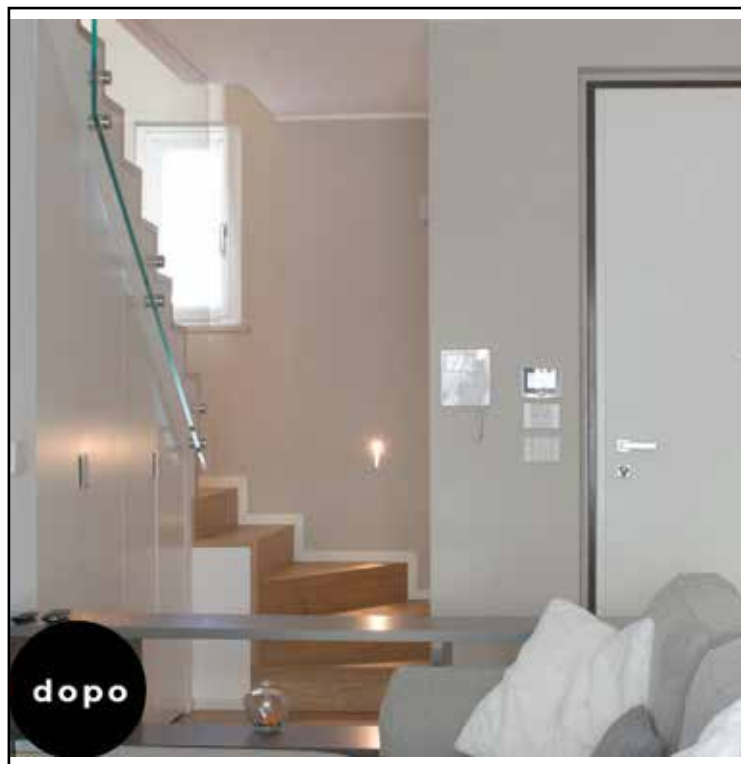
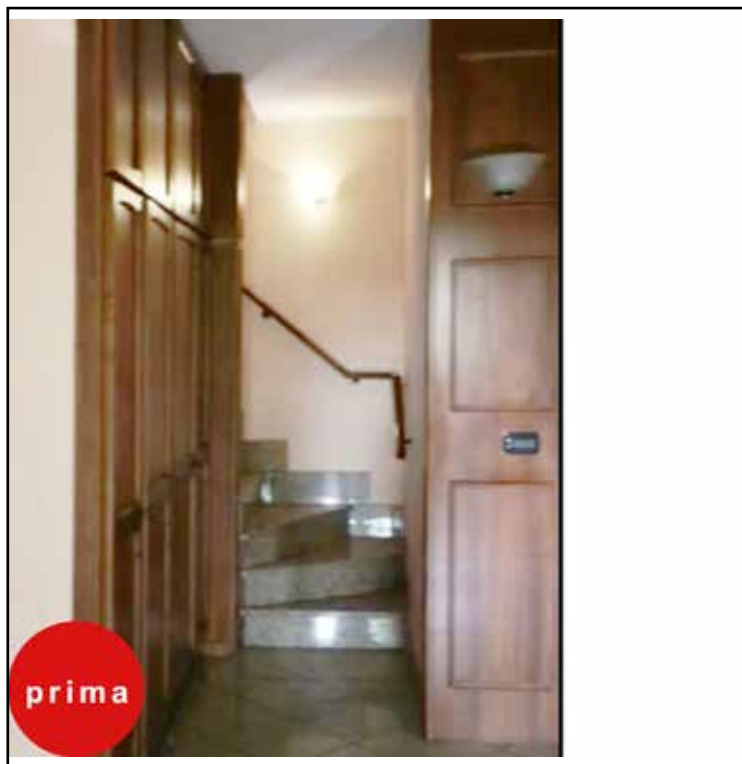

Conclusioni

Ringraziamo i committenti per averci dato l'opportunità di prenderci cura della loro nuova casa e di poter condividere l'intervento con i nostri lettori.

Chiudiamo questo report con alcune parole, per noi significative, estratte dalla loro stessa recensione.

*“Sognavamo una casa confortevole,
moderna e di design.
Abbiamo avuto la fortuna di essere seguiti
dall'architetto Giulia Garnero”*

FINE

Re-disegnare il per il futuro

Metamorfosi di un appartamento di 2
scala centrale come punto focale del



passato

240 mq con la
design.



Il contesto

Al confine di Torino, il piccolo condominio, in cui si trova l'abitazione, sorge in un quartiere prestigioso. Un complesso di edifici costruiti negli anni 60, apprezzati per la qualità della vita, grazie alla tranquillità e alla vicinanza dei grandi spazi verdi.

L'appartamento, distribuito tra il terzo piano e il sottotetto, è stato rivisitato da un intervento che ne ha modificato completamente le caratteristiche originarie.

L'immobile era al suo stato originario, pertanto, nessuna remora per i committenti a fare una ristrutturazione integrale, compreso la demolizione e ricostruzione della scala interna.

Quella stessa scala è stata l'elemento centrale su cui l'arch. Giulia Garnero (responsabile del progetto) ha sviluppato l'intera idea progettuale di redesign.

Altro segno distintivo è il progetto di illuminazione: centinaia di faretto attentamente disposti e lame di luce che da pavimento si elevano fino alla sommità della mansarda non possono lasciare indifferente l'osservatore.



Responsabile progetto



Arch. Giulia Garnero
Homeredesigner

*“Questo è stato un progetto
davvero tosto!”*

parola di Giulia

Alla fine di questo report Giulia ci racconterà perchè...

I desiderata

Per Loro :cucina, soggiorno e zona pranzo disposti in unico grande ambiente aperto;

Per Lui :una sala da bagno con sauna;

Per Lei :ampi armadi e cabine armadio.

IL PROGETTO

Stato di fatto

PIANO INFERIORE

Il piano inferiore - di circa 120 mq - aveva al centro un bagno cieco, soluzione piuttosto originale per l'epoca di costruzione.

Grazie alle due camere e il bagno dedicato alla zona notte, l'appartamento era vivibile anche senza la mansarda.

Al centro si trovava la scala che portava alla mansarda.



MANSARDA

La mansarda era dotata di due camere con bagno esclusivo, una zona adibita a studio situata nel ballatoio con vista panoramica sul soggiorno sottostante.



Demolizioni e costruzioni

PIANO INFERIORE

Per adattarsi alle necessità funzionali dei proprietari, è stata completamente rinnovata la disposizione degli spazi del piano principale. Nello specifico, quasi tutti i muri di divisione sono stati rimossi al fine di generare un ampio spazio unico.

Il cambiamento di maggior rilievo è stata la riedificazione della scala interna (Punto 1), che, come illustreremo nelle sezioni successive, è diventata l'elemento centrale dell'intera abitazione.

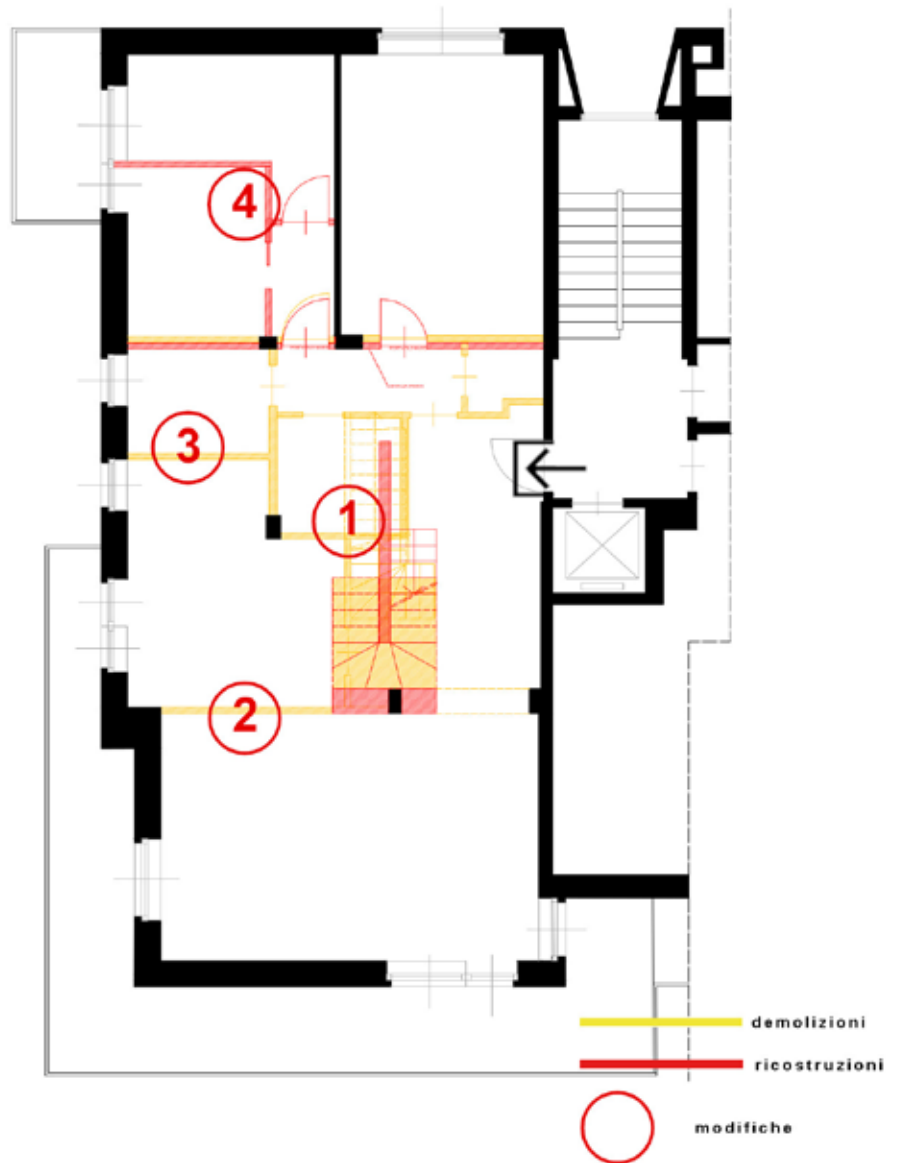

HOME
redesign

MANSARDA

Anche l'organizzazione della mansarda è stata totalmente rivisitata, con l'obiettivo di dedicare l'intero spazio alla zona notte padronale.

Merita menzione particolare l'ottimizzazione dello spazio circostante l'ingresso della scala, di cui parleremo nelle prossime pagine.

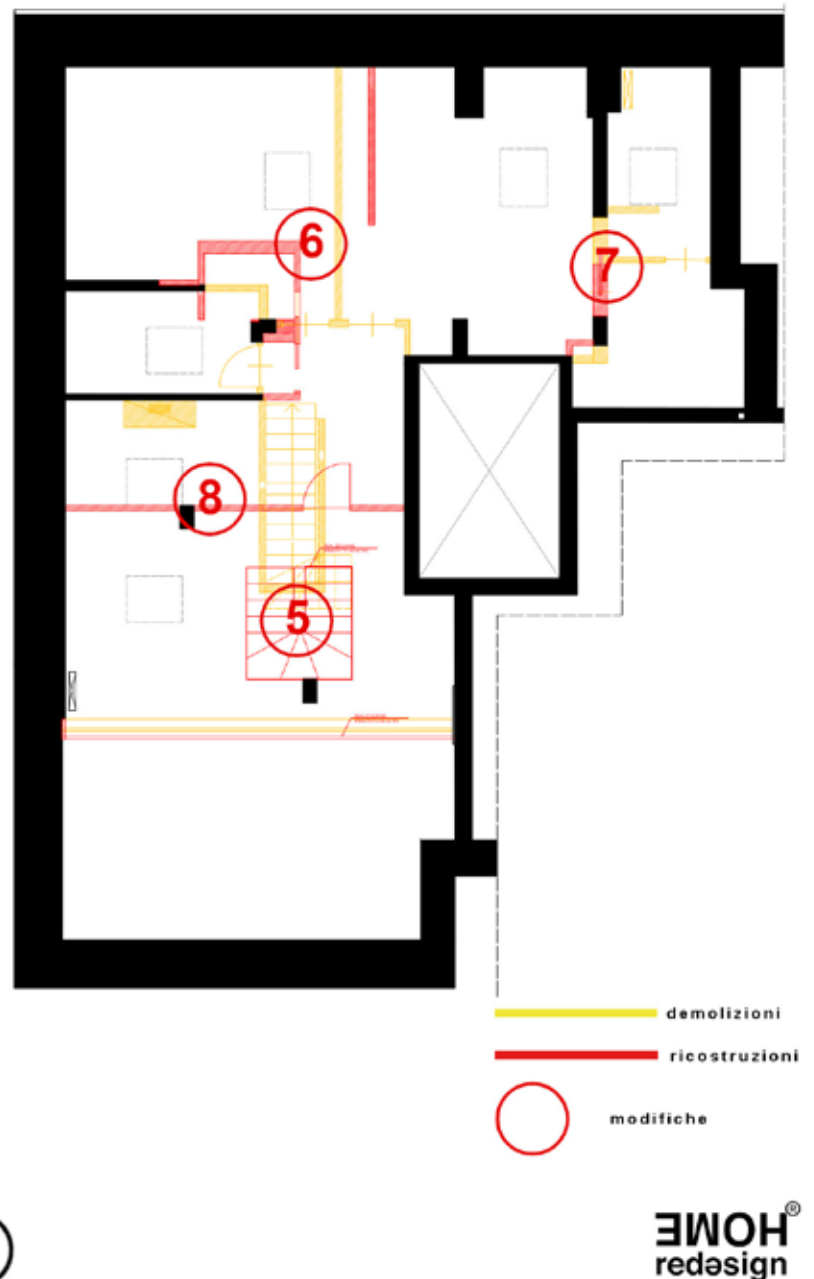

Il progetto finale

PIANO INFERIORE

In queste tavole il risultato finale.

Ora l'intera zona giorno è un grande open space che gravita attorno alla scala e al muro centrale (punto 1). Quest'ultimo svolge la duplice funzione di schienale per la cucina e di struttura di ancoraggio per la scala a sbalzo.

Al punto 5, troviamo il bagno di servizio situato in prossimità della zona lavanderia (punto 6).

Sullo stesso piano, è stata ricavata una spaziosa camera destinata agli ospiti (punto 7).

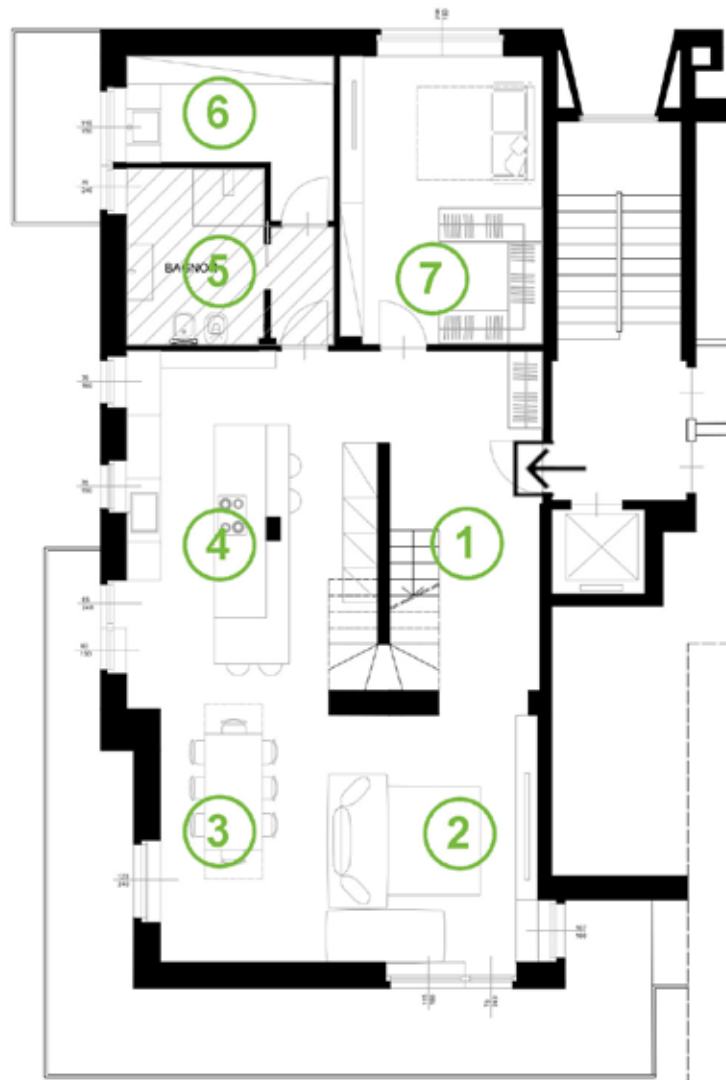

HOME
redesign

MANSARDA

Salendo in mansarda, si arriva subito al ballatoio dotato di un'accogliente studiolo.

Avanzando, si trova una seconda lavanderia seguita dal bagno personale della padrona di casa.

Al punto 11, è collocata la camera padronale, la quale è dotata di un'ampia cabina armadio (punto 12), da cui si ha l'accesso al secondo bagno padronale, equipaggiato con una sauna e un'ampia doccia.

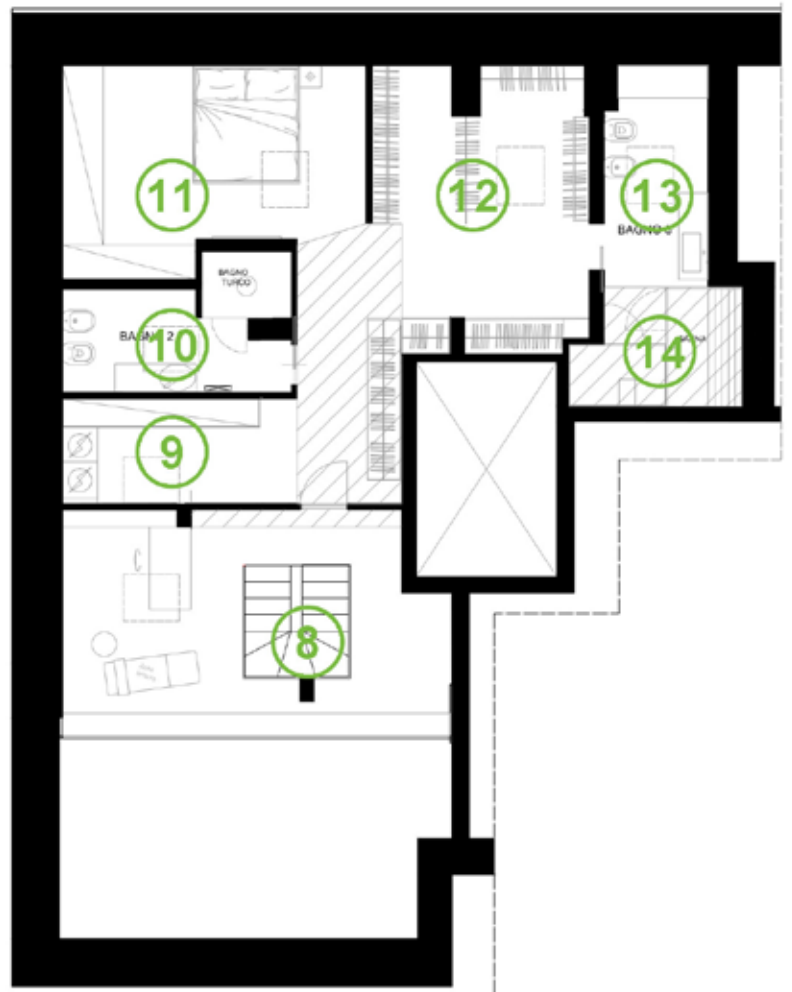

*Il piano inferiore:
cucina, soggiorno
e zona pranzo
in un unico spazio.*

Varcando la soglia di casa, si rimane subito colpiti dall'eleganza della scala con gradini a sbalzo. La sua raffinatezza è accentuata dalle geometrie pulite, create dalle strip led incassate e dai volumi variabili circostanti.



HOME[®]
redesign

l'ingresso

Uno scatto verso la zona TV.

Anche da questa prospettiva, lo sguardo viene catturato dal gioco di vuoti e pieni che danno la sensazione di un soffitto in sospensione.

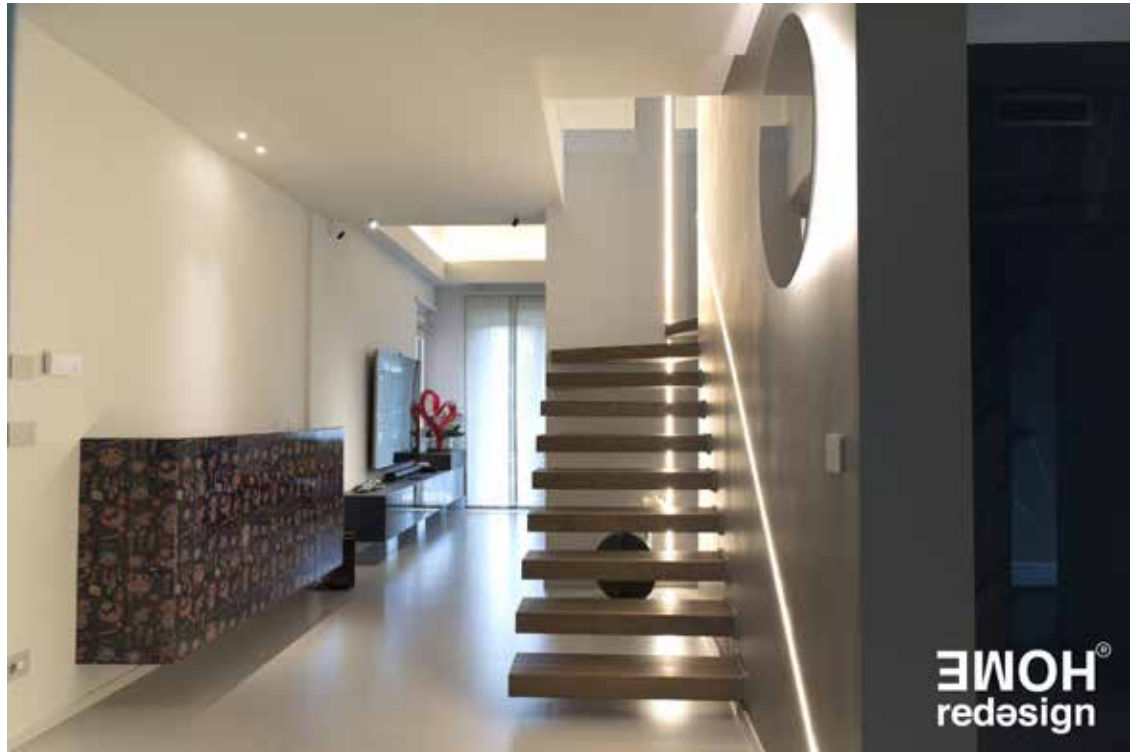

La carta da parati, applicata in maniera alternata su diverse pareti, crea un ritmo cromatico atto a rompere l'uniformità della tinta neutra.

Inoltre è servita a mimetizzare maggiormente le porte a filo muro, come anche il portoncino d'ingresso.

Soggiorno e zona pranzo

Una vista aerea della zona TV, guardando dal ballatoio della mansarda.



Affiancata alla zona TV si trova la zona pranzo, dotata di un grande tavolo, di cui il piano in legno poggia su lame in cristallo.

TRASFORMAZIONI

Di grande effetto scenografico le sospensioni illuminanti che scendono da un'altezza di quasi 9 mt dal soffitto.



La cucina



TRASFORMAZIONI

Uno scatto alla parete centrale della zona giorno, essa funge da schiena per le colonne office della cucina.



Ma la sua funzione principale di questo muro è sostenere lo scheletro di ancoraggio dei gradini della scala sospesa.



La scala

Come accennato in precedenza, l'elemento cardine dell'appartamento è indubbiamente la scala interna, posta al centro dell'abitazione. L'architetto Giulia (in foto), a capo del progetto, aveva come primario obiettivo quello di mitigare l'impatto visivo del volume preesistente.



TRASFORMAZIONI

La scala nella disposizione originale si sviluppava in direzione longitudinale.

Il muro di sostegno, collocato proprio di fronte all'ingresso principale, suscitava, per chiunque entrasse in casa, una sensazione di oppressione.



Un'immagine della costruzione della scala a sbalzo con ossatura dei gradini in ferro.

La sua struttura portante è annegata nel muro centrale.



L'ossatura metallica dei gradini è stata poi rivestita con uno scatolare in legno di rovere realizzato dai nostri artigiani in loco.annegata nel muro centrale.



Il bagno della zona giorno

Il bagno principale dell'appartamento è stato rivestito in modo decisamente originale. La parete che ospita i sanitari sospesi è rivestita con un mosaico di tessere, soluzione che offre una piacevole esperienza tattile ed estetica.



Le restanti pareti e il pavimento sono stati rivestiti con una speciale carta da parati, successivamente protetta con uno strato protettivo di resina trasparente.

TRASFORMAZIONI

Il lavabo di design innovativo dove l'acqua, grazie alla perfetta angolazione, può defluire in modo armonioso.

Il rivestimento della parete sembra staccarsi come una pelle per dare forma ad un lavabo elegante e raffinato, supportato da una solida struttura in acciaio.

Da notare anche gli accessori, come il portasapone o il portasciugamani, che appaiono come piccoli strappi alla parete rivestiti in resina.



Il ballatoio della mansarda

Fatto l'ultimo gradino della scala, si raggiunge il ballatoio, dove l'occhio viene immediatamente attratto dalle molteplici geometrie che caratterizzano il sottotetto.



HOME[®]
redesign

TRASFORMAZIONI



Grazie alla presenza dei parapetti in vetro, ogni angolazione del ballatoio regala una vista affascinante e unica, immergendo completamente l'osservatore nello scenario.

Vista dal ballatoio della zona TV



Uno scorcio
dell'angolo studio.

Grazie a una attenta
organizzazione degli
spazi, la luce naturale
che penetra dal velux
superiore illumina
direttamente la
scrivania

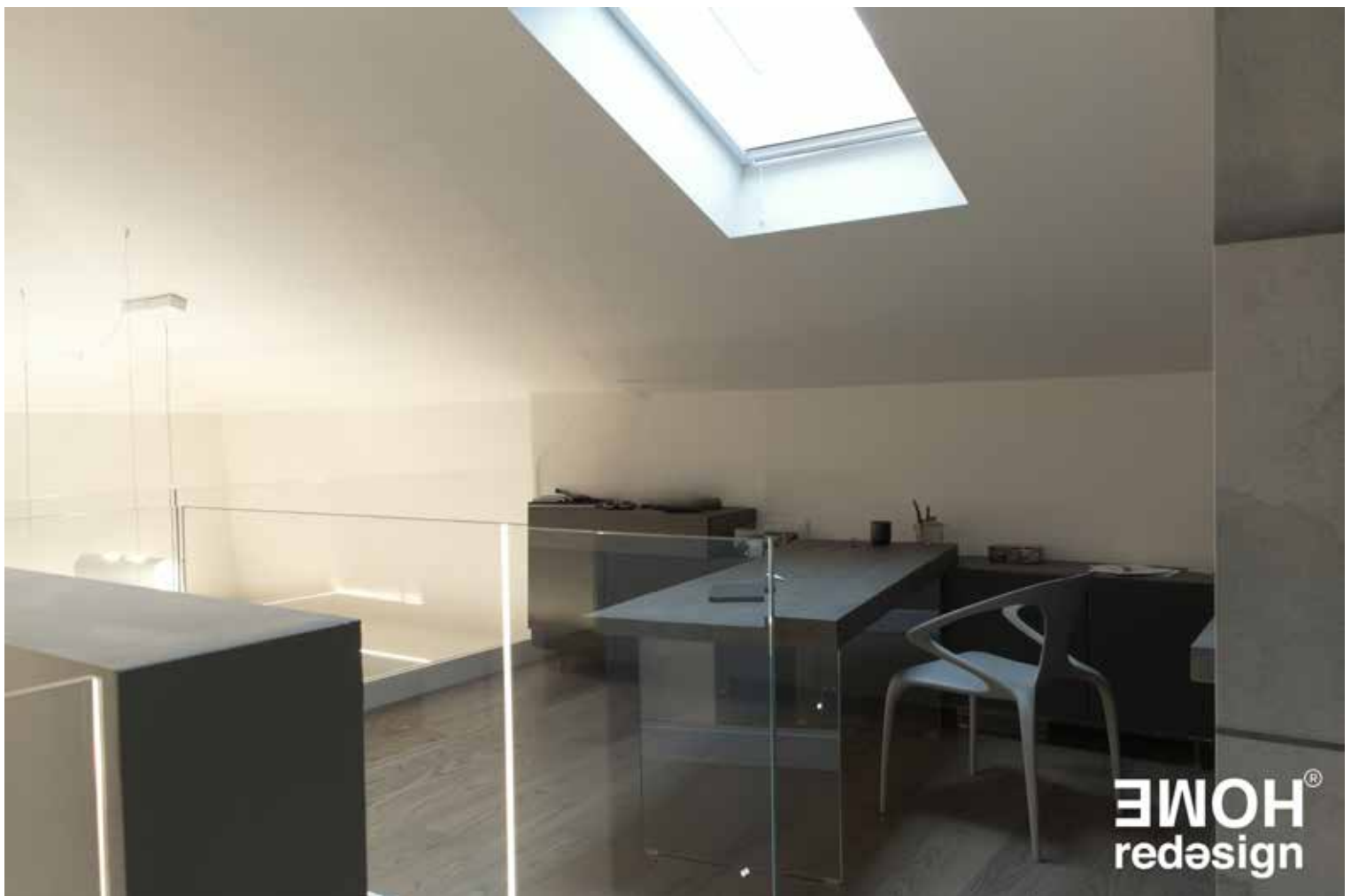

HOME[®]
redesign

Il bagno di Lei



Il bagno della padrona di casa, è accessoriato con un'ampia doccia con hammam integrato.

Il pavimento è in piastrelle 120x120 in gres, color antracite.

A terra due faretti enfatizzano la particolare texture della carta da parati.



Il bagno di Lui

Una vera oasi di Design e Relax

L'atmosfera di questo bagno è resa unica dal rivestimento delle pareti, in piastrelle in gres che simulano a effetto cemento.



HOME[®]
redesign

TRASFORMAZIONI

Rubinetterie e sanitari in nero opaco, aggiungono a questa sala da bagno un tocco di modernità ed eleganza.

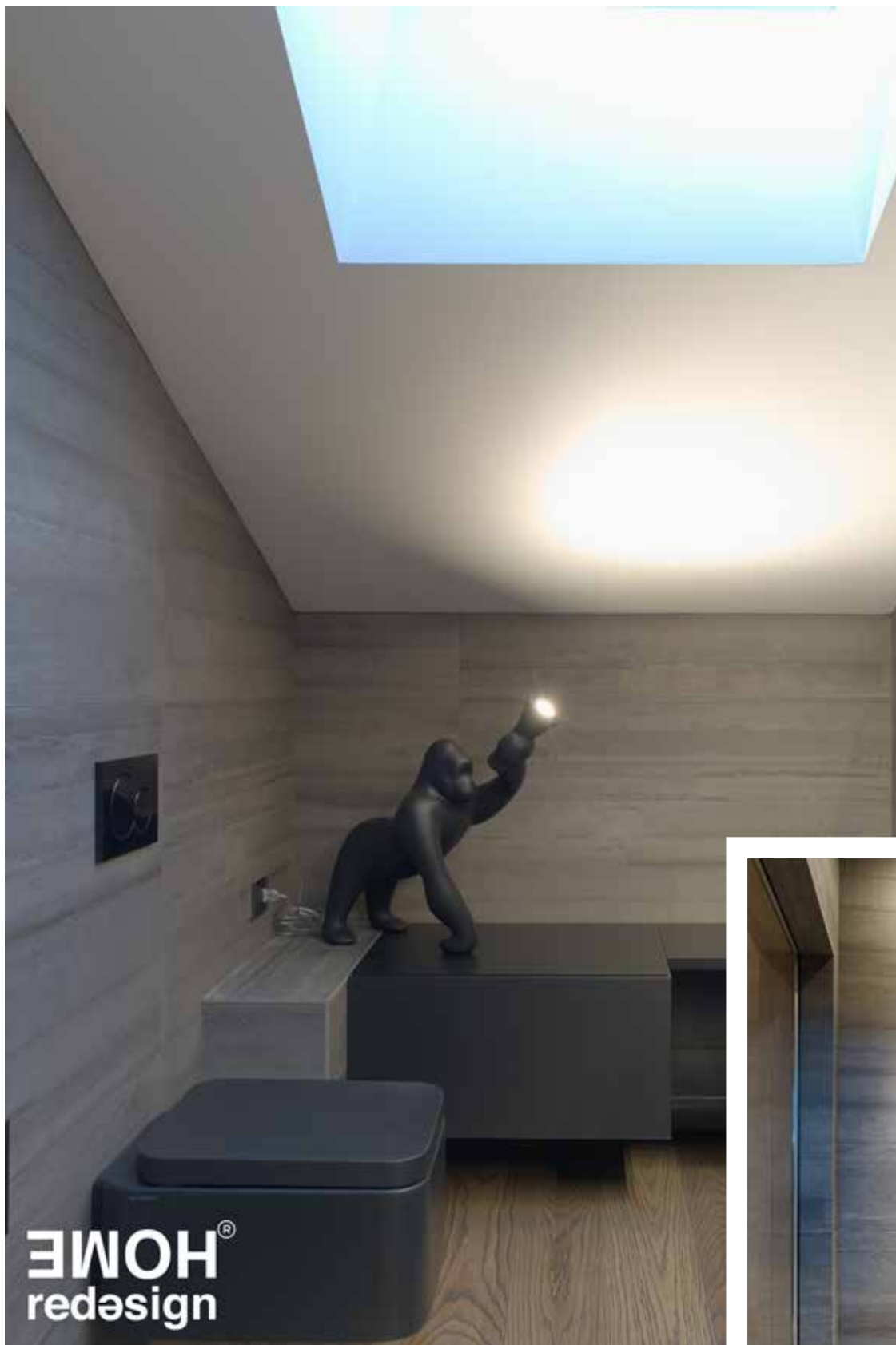

TRASFORMAZIONI

Sauna e doccia in un'unica soluzione, separate da una sola lastra di cristallo.

L'elemento che ha richiesto un impegno considerevole sia in termini di progettazione che di precisione è stata la progettazione e installazione della doccia adiacente alla sauna.

Grazie alla scelta di pareti in vetro, l'ambiente assume un'aria di continuità, sfuggendo alla sensazione di confinamento tipica delle saune tradizionali.



HOME
redesign

La camera padronale

La carta da parati dietro il letto, richiesta dai proprietari, mira a creare un flusso armonioso con la vista del cielo notturno che si apre attraverso il lucernario posizionato proprio

sopra il letto. Un dettaglio che fonde l'interno con l'esterno, creando un'atmosfera intima.



Armadi e cabina



Come già menzionato, un'ampia porzione della superficie della mansarda, circa 25 metri quadrati, è stata dedicata all'inserimento di armadiature e alla realizzazione di una

spaziosa cabina armadio.

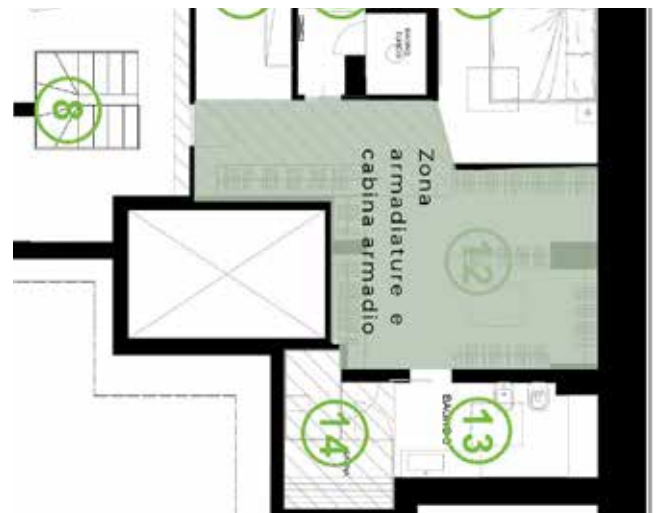

Conclusione

Terminiamo questo report con le parole dell'arch. Giulia Garnero, responsabile del progetto.

Ci racconta come ha affrontato la sfida di far dialogare il progetto architettonico con le scelte d'arredo dei clienti.

A differenza del mio solito modo di operare come Homeredesigner e unico responsabile progetto, dove sviluppo sia il progetto architettonico che quello di interior design, in questo caso i committenti hanno optato per rivolgersi al loro fornitore abituale per la scelta dell'arredamento e delle carte da parati.

Nulla di strano, se non il fatto che in ogni caso io mi sentivo comunque totalmente responsabile della piena soddisfazione del cliente per il risultato finale.

Pertanto, oltre ad assicurarmi che i fornitori del cliente rispettassero le specifiche tecniche dettate dal progetto architettonico, mi sono adoperata per creare un dialogo armonioso tra l'architettura dell'ambiente e gli elementi scelti autonomamente dalla committenza.

Mi sono sentita come un direttore d'orchestra che, oltre a dirigere i propri musicisti, è chiamato ad ascoltare e tenere in considerazione un'ulteriore orchestra sul palcoscenico, con l'obiettivo di fondere le diverse melodie in un unico armonioso accordo apprezzato dal pubblico, in questo caso i clienti.

Infine, vorrei ringraziare i clienti per la fiducia che mi hanno accordato. Questo progetto, con la sua complessità e la nuova modalità operativa, mi ha offerto una grande opportunità di crescita.

Giulia Garnero

FINE

Come l'intelligenza artificiale cambierà la nostra relazione con la casa

Ho intervistato un esperto che non ti aspetteresti mai.

Introduzione

Nelle ultime settimane, complice la mia amaca che uso in vacanza, ho dedicato molto tempo a riflettere su un tema che, allo stesso tempo, mi affascina e mi preoccupa.

Viviamo in un'epoca di rapido progresso tecnologico, che sta rivoluzionando il nostro stile di vita in modi che avremmo difficilmente immaginato solo qualche anno fa.

Ogni giorno, sul mio smartphone appare una nuova app "intelligente", che promette di semplificare ogni aspetto della mia vita, dal viaggiare, al miglioramento della salute, alla scelta del menu della cena.

Nel contesto della nostra rubrica, non posso non considerare come l'intelligenza artificiale stia trasformando anche le nostre case, trasformandole in entità quasi viventi, pronte a prevedere e soddisfare i nostri bisogni e desideri.

Inoltre, guardandomi attorno, vedo non solo l'incessante avanzamento della tecnologia, ma anche la crescente importanza che stiamo attribuendo alla comodità.

E, da buon boomer, quale sono, non posso fare a meno di chiedermi: "Questo è davvero un bene?".

Pertanto, dovendo parlare di Intelligenza artificiale e tecnologia non potevo che rivolgermi al massimo esperto in questione, e cioè ChatGP stesso !

ChatGPT. —se non ne hai mai sentito parlare—, è un avanzato modello di linguaggio artificiale che scrive in modo sorprendentemente umano e possiede una conoscenza quasi onnisciente.

Ho deciso di intervistare ChatGPT,

trattandolo come un vero e proprio interlocutore umano, per approfondire la relazione tra l'uomo e la sua casa nel contesto dell'intelligenza artificiale.

Il mio obiettivo era capire non solo come la tecnologia può migliorare la nostra vita domestica, ma anche esplorare i potenziali rischi legati a una comodità eccessiva.

Quindi, ci imbarcheremo insieme in un viaggio esplorativo, cercando di rispondere a domande come:

Come l'intelligenza artificiale cambierà la relazione tra l'uomo e la sua casa?

Quali sono i benefici di questa nuova era di comodità?

Come possiamo evitare di cadere nella trappola di una comodità eccessiva?

Come possiamo equilibrare l'uso della tecnologia con il mantenimento della nostra salute psicofisica?

Spero che le risposte di ChatGPT, alle quali non ho cambiato neanche una virgola, possano offrire nuove prospettive e spunti di riflessione su come cambierà la relazione tra noi e le nostre case.

Partiamo...

IO: Ciao ChatGPT, e grazie per averci concesso questa intervista. Cominciamo con una domanda semplice: Come definiresti l'Intelligenza Artificiale (IA)?

ChatGPT: Ciao, grazie per avermi invitato. L'intelligenza artificiale è un ramo dell'informatica che si concentra sulla creazione di sistemi capaci di apprendere, di prendere decisioni e di eseguire compiti che normalmente richiederebbero l'intervento umano.

L'IA si presenta in molti modi, dalle semplici applicazioni di riconoscimento vocale ai sistemi di apprendimento profondo che possono analizzare e interpretare enormi quantità di dati.

IO: In che modo l'Intelligenza Artificiale (da ora in poi la chiameremo IA) sta cambiando la nostra relazione con le nostre case?

ChatGPT: La IA sta diventando sempre più presente nelle nostre case, modificando il modo in cui viviamo, lavoriamo e interagiamo con l'ambiente domestico. Uno dei modi più evidenti in cui questo sta accadendo è attraverso l'automazione domestica. Grazie alla IA, i dispositivi intelligenti possono imparare dalle nostre abitudini e adattare i servizi di conseguenza, rendendo le case più comode, efficienti e sicure.

Ad esempio, un termostato intelligente può apprendere le tue preferenze di temperatura e regolare automaticamente il riscaldamento o il condizionamento d'aria per massimizzare il comfort e l'efficienza energetica.

Oppure, un sistema di sicurezza basato su IA può monitorare costantemente la tua casa, identificare comportamenti sospetti e

inviare notifiche in tempo reale.

IO: Questi dispositivi intelligenti rendono la nostra vita più comoda, ma come influenzano la nostra relazione con la casa?

ChatGPT: In effetti, la IA non solo modifica la funzionalità delle nostre case, ma sta anche cambiando il nostro rapporto con esse. Stiamo passando da una visione della casa come un semplice rifugio o luogo di riposo a una visione della casa come un assistente personale attivo. La casa, grazie alla IA, può rispondere alle nostre esigenze in modo proattivo, anticipando i nostri desideri e rispondendo ai nostri comandi vocali.

IO: Puoi fare qualche esempio specifico di come la IA potrebbe anticipare le nostre esigenze?

ChatGPT: Assolutamente. Prendiamo, ad esempio, un frigorifero intelligente. Questo dispositivo, connesso alla rete, può monitorare i prodotti all'interno, segnalare quando il cibo sta per scadere o quando mancano determinati ingredienti, e persino suggerire ricette basate su ciò che è disponibile. Può addirittura fare acquisti automaticamente quando le scorte sono basse. In questo modo, la IA può semplificare notevolmente la gestione della dispensa domestica. Inoltre, la IA può aiutare a monitorare e gestire l'energia domestica. Un sistema di gestione dell'energia basato su IA può apprendere i modelli di consumo energetico, identificare gli elettrodomestici che consumano più energia e suggerire

modi per ridurre i costi energetici.

IO: Parliamo di sicurezza. Come la IA può migliorare la sicurezza domestica?

ChatGPT: I sistemi di sicurezza domestica basati su IA rappresentano un importante passo avanti rispetto ai tradizionali sistemi di allarme. Questi sistemi possono utilizzare una combinazione di videocamere, sensori e apprendimento automatico per monitorare l'ambiente domestico, rilevare attività sospette e inviare avvisi in tempo reale.

Ad esempio, alcune telecamere di sicurezza intelligenti possono distinguere tra i membri della famiglia, gli ospiti e gli intrusi, e inviare notifiche appropriate. Alcuni sistemi possono persino riconoscere i suoni specifici, come il vetro che si rompe o il fumo di un incendio, e prendere misure immediate per garantire la sicurezza.

IO: Puoi dirci qualcosa di più sui benefici per la salute e il benessere?

ChatGPT: Naturalmente. Con la crescente consapevolezza dell'importanza del benessere e della salute mentale, la IA può giocare un ruolo significativo nel creare un ambiente domestico sano e rilassante. Per esempio, ci sono dispositivi che monitorano la qualità dell'aria interna, segnalando livelli elevati di inquinanti o modificando automaticamente il sistema di ventilazione per migliorare l'aria che respiriamo. Allo stesso modo, l'illuminazione intelligente può regolare automaticamente l'intensità e la temperatura del colore in

base all'ora del giorno, imitando il ciclo naturale della luce solare per promuovere un sonno migliore e ridurre lo stress.

IO: Quali sfide dobbiamo affrontare nell'implementazione della IA nelle nostre case?

ChatGPT: Nonostante i numerosi benefici, ci sono diverse sfide da considerare. La privacy e la sicurezza dei dati sono tra le preoccupazioni principali. Con così tanti dispositivi connessi che raccolgono e trasmettono dati, è fondamentale garantire che queste informazioni siano protette e utilizzate in modo responsabile.

Inoltre, c'è il rischio di diventare troppo dipendenti da questi dispositivi. Se la tecnologia dovesse guastarsi o se la connessione a internet dovesse interrompersi, potremmo ritrovarci in difficoltà.

Infine, la questione dell'accessibilità e della disuguaglianza digitale. Non tutti hanno accesso a questa tecnologia o alle competenze necessarie per utilizzarla, il che potrebbe creare e amplificare le disuguaglianze esistenti.

IO: Cosa ci riserva il futuro per l'IA e la casa intelligente?

ChatGPT: Il futuro della IA nelle nostre case sembra molto promettente. Vedremo un'ulteriore personalizzazione e un'interazione più naturale con i nostri dispositivi, forse attraverso la realtà aumentata o virtuale. La IA continuerà a migliorare l'efficienza energetica, la sicurezza e il comfort delle nostre case.

Inoltre, avremo un'interazione più integrata tra la nostra casa e altre parti della nostra vita, come le automobili autonome o i luoghi di lavoro intelligenti.

Tuttavia, come sempre con la nuova tecnologia, dobbiamo essere attenti a garantire che i benefici superino i rischi, e a gestire attentamente le questioni relative alla privacy, alla sicurezza e all'accessibilità.

IO: ChatGPT, abbiamo discusso di come la IA può rendere la nostra vita domestica più comoda ed efficiente. Tuttavia, vorrei approfondire i potenziali effetti negativi di una comodità eccessiva sulla nostra salute psicofisica. Cosa puoi dirci a riguardo?

ChatGPT: Questo è un punto importante. Anche se la comodità offerta dalla IA nelle nostre case può sembrare allettante, è fondamentale considerare anche i potenziali effetti collaterali di una vita troppo "facile".

In termini fisici, l'automazione di molte attività domestiche può ridurre il nostro livello generale di attività fisica. Ad esempio, se i dispositivi intelligenti svolgono tutte le faccende domestiche, potremmo finire per muoverci meno, con conseguente diminuzione della forma fisica e potenziali problemi di salute a lungo termine.

IO: E a livello psicologico, quali potrebbero essere le implicazioni?

ChatGPT: Dal punto di vista psicologico, c'è il rischio di diventare troppo dipendenti dalla tecnologia e di perdere capacità importanti. Ad esempio, se ci

affidiamo troppo a un assistente virtuale per ricordarci gli impegni, potremmo indebolire le nostre capacità di memoria e di organizzazione.

Inoltre, una vita troppo comoda e priva di sfide può influire negativamente sulla nostra resilienza. Le sfide e le difficoltà ci aiutano a sviluppare capacità di problem-solving e a costruire la nostra forza interiore. Se veniamo risparmiati da ogni piccolo disagio, potremmo essere meno preparati ad affrontare le sfide più grandi che la vita ci riserva.

IO: Quali consigli avresti per evitare queste trappole della comodità eccessiva?

ChatGPT: Credo sia importante trovare un equilibrio. L'automazione può liberarci da compiti ripetitivi e noiosi, ma dobbiamo fare attenzione a non automatizzare ogni aspetto della nostra vita. E' utile mantenere un certo livello di attività fisica e mentale nel nostro quotidiano.

Inoltre, dovremmo ricordare di utilizzare la tecnologia come uno strumento, non come una stampella. La tecnologia dovrebbe migliorare la nostra vita, non renderci dipendenti.

Infine, è importante ricordare che la comodità e la facilità non dovrebbero essere gli unici fattori a guidare le nostre scelte tecnologiche. Dovremmo considerare anche come la tecnologia influisce sulla nostra salute, sul nostro benessere e sulle nostre relazioni con gli altri.

IO: Molto bene, grazie per questa panoramica completa. Le tue risposte offriranno sicuramente ai nostri lettori un nuovo punto di vista sul modo in cui la IA sta trasformando la nostra vita domestica.

ChatGPT: Sono felice di poter contribuire a questa discussione importante. E' fondamentale considerare sia i benefici che i potenziali rischi della tecnologia nelle nostre case, e spero che le mie risposte possano aiutare i lettori a fare scelte informate.

Ed eccoci arrivati al termine.

Ho deciso di utilizzare quest'intervista, di cui ti ricordo che non ho modificato in alcun modo le risposte che mi ha fornito ChatGPT, per evidenziare quanto l'intelligenza artificiale abbia ormai raggiunto un grado di interazione con l'uomo talmente sofisticato da sembrare quasi indistinguibile da un umano. Una capacità che, solo sei mesi fa, avrei non avrei immaginato. Ma ulteriori approfondimenti mi hanno fatto comprendere che siamo solo all'inizio.

L'intelligenza artificiale continuerà a svilupparsi a ritmo sempre più accelerato, permeando ogni aspetto della nostra esistenza. Ciò significa che, volenti o nolenti, ci troveremo immersi in un mondo sempre più "artificiale", a meno che non decidiamo di ritirarci sulla vetta di qualche montagna lontana.

Personalmente, ho scelto di seguire attentamente le profonde trasformazioni che questa tecnologia porterà con sé. Perché, oltre ad essere un dovere che il mio ruolo comporta, desidero mantenere piena consapevolezza di questi cambiamenti, così da non subirne passivamente gli effetti, positivi o negativi che siano.

Nelle prossime edizioni del nostro magazine, continueremo a esplorare questo argomento.

Nel frattempo, sarei lieto di leggere la tua opinione.

Sentiti libero di scrivermi personalmente all'indirizzo e-mail giuseppe.piovano@piovanoad.it.

Giuseppe Piovano

Crediamo che le persone abbiano bisogno di case adatte ai nuovi stili di vita che questo tempo ci impone.

Per un “abitare” che, oltre a mettere al centro i valori della protezione, del confort e della famiglia, diventi un “abitare moderno”

Per far questo è necessario re-disegnare e trasformare le tante abitazioni del passato utilizzando un approccio innovativo.

HOMERedesign® è la filosofia e il pragmatismo con cui vogliamo affrontare questa sfida.

HOMER[®]
redesign

